



DTM

IOM • OIM

ORGANISMO DE LAS NACIONES UNIDAS PARA LA MIGRACIÓN



DTM CON ENFOQUE DE NIÑOS, NIÑAS Y ADOLESCENTES REFUGIADOS Y MIGRANTES CON ALTA PERMANENCIA O SITUACIÓN DE VIDA EN CALLE

CONSOLIDADO GENERAL

PROGRAMA DE EMERGENCIA Y ESTABILIZACIÓN - OIM COLOMBIA



Colaboración del
Pueblo Japonés



MATRIZ DE SEGUIMIENTO AL DESPLAZAMIENTO DTM

La **Matriz de Seguimiento al Desplazamiento (DTM)** es un sistema para seguir y monitorear el desplazamiento y la movilidad de las poblaciones.

Está diseñada para capturar, procesar y diseminar regular y sistemáticamente información sobre movilidad, vulnerabilidades y necesidades de las poblaciones desplazadas, proporcionando información para los tomadores de decisiones y el personal de respuesta de asistencia humanitaria.

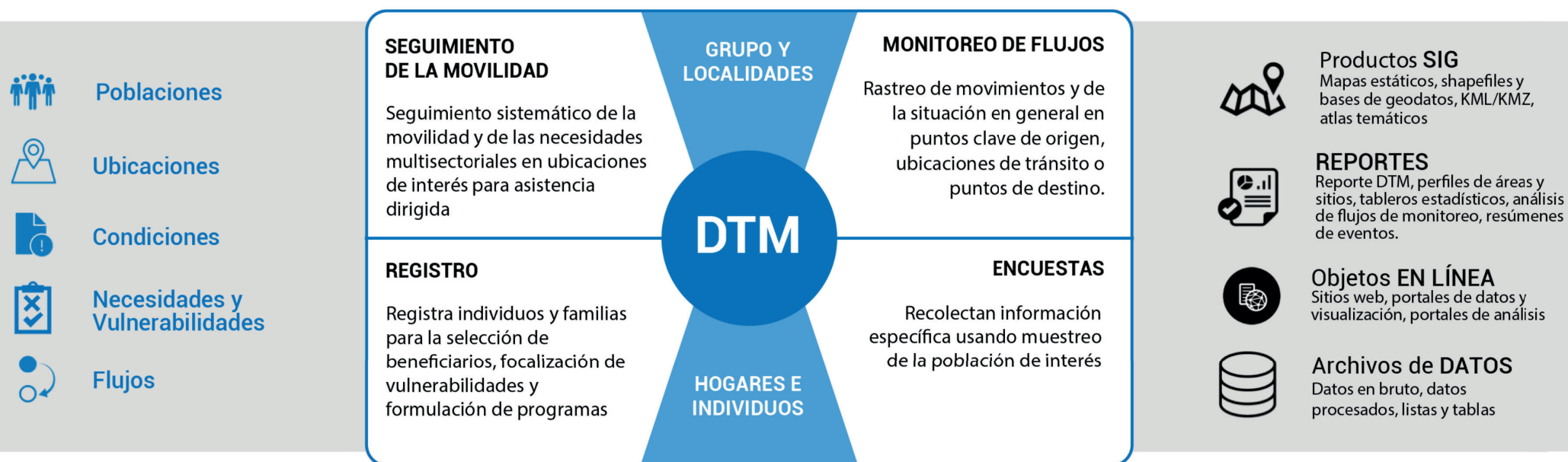

FICHA TÉCNICA



Grupo de operación en terreno

Caracterizadores: 5
Líderes de equipo: 5
Enumeradores: 36



Período de recolección

3 de septiembre
al 10 de octubre 2020



Población objetivo

Niños, niñas y adolescentes refugiados y migrantes entre los 6 y 17 años y sus padres, madres o cuidadores(as).



Cobertura geográfica

Se aplicó en 6 departamentos del territorio nacional así:

- Departamento del Atlántico: [Barranquilla](#), [Soledad](#) y [Campo de la Cruz](#).
- Departamento del Cesar: [Valledupar](#).
- Departamento de la Guajira: [Riohacha](#) y [Maicao](#).
- Departamento de Nariño: [Pasto](#) e [Ipiales](#).
- Departamento de Norte de Santander: [Cúcuta](#) y [Villa del Rosario](#).
- Departamento del Valle del Cauca: [Cali](#).



Método de recolección

Encuestas directas presenciales con formulario semiestructurado



Encuestas realizadas

NNA entrevistados:	2.374
Cuidadores (as):	2.174
Total encuestas:	4.548



Objetivo de la encuesta

Identificar, caracterizar, analizar y proponer recomendaciones que permitan abordar de manera integral la situación y riesgos asociados a la población refugiada y migrante proveniente de la República Bolivariana de Venezuela, entre los 6 y 17 años con alta permanencia o situación de vida en calle.

Limitaciones:

- Dado que se empleó un método de muestreo no probabilístico, de tipo intencional o por conveniencia los resultados, solamente son indicativos de las características de la población encuestada y no es posible establecer una generalidad a la totalidad de la población migrante entre los 6 y 17 años proveniente de la República Bolivariana de Venezuela, presentes en Colombia durante el período de estudio.
- La DTM NNA entrevistó exclusivamente a las y los menores acompañados de sus cuidadores o cuidadoras. No incluyen datos de los niños, niñas y adolescentes separados o no acompañados.

FICHA TÉCNICA

Con el apoyo financiero de:



Colaboración del Pueblo Japonés

DTM PARA ADULTOS ACOMPAÑANTES DE NIÑOS, NIÑAS Y ADOLESCENTES EN SITUACIÓN DE CALLE O CON ALTA PERMANENCIA EN CALLE

Estudio exploratorio sobre la población migratoria proveniente de Venezuela con énfasis en niños, niñas y adolescentes con alta permanencia o situación de vida en calle

DTM
DEPARTAMENTO DE ESTADÍSTICA Y CENSOS PARA LA AMÉRICA

NÚMERO DE FORMULARIO

FECHA DE DILIGENCIAMIENTO DD MM AAAA

A. DETALLES DE LA ENCUESTA

Nombre del enumerador Departamento

Municipio Localidad/Comuna

Barrio Común Lugar (Coordenadas)

Consentimiento informado por parte del entrevistado
 Sí No
 (Sin el Consentimiento no es posible realizar la encuesta)

1. ¿Alguna institución o persona te ha hecho preguntas o entrevistado en los últimos 10 días?
 Sí No

1.1 En caso de respuesta afirmativa, se debe preguntar:
 ¿Sabes cómo se llama la persona o institución que te hizo las preguntas?
 Sí No ¿Cual?

1.2 ¿Dónde te entrevistaron?

B. DETALLES DEMOGRÁFICOS/ESTATUS

2. ¿Qué edad tienes actualmente? Años

3. Sexo: Hombre Mujer Intersexual

3.1 Género: Masculino Femenino Otro ¿cual?

3.2 ¿Estas casado o vives en pareja?
 Sí No No responde

3.3 ¿Hace cuánto estas casada(o) o vives en pareja?
 Meses. Años.

3.4 ¿Cuántos años tiene tu pareja? Años.

DTM con enfoque de niños, niñas y adolescentes con alta permanencia o situación de vida en calle.
 Carrera 14 No. 93B - 46. Edificio Chicó 94. Bogotá D.C., Colombia

Con el apoyo de 

Página 1 de 13

Estructura de la encuesta



Formulario 1. Cuidadores y cuidadoras.

- A. Detalles de la encuesta.
 - B. Detalles demográficos/estatus.
 - C. Movilidad.
 - D. Medios de subsistencia.
 - E. Salud.
 - F. Seguridad alimentaria.
 - G. Riesgos de protección.
 - H. Alta permanencia o situación de vida en calle.
- Observaciones.





Formulario 2. NNA entrevistados.

- A. Detalles de la encuesta.
 - B. Detalles demográficos/estatus.
 - C. Movilidad.
 - D. Familia y residencia habitual.
 - E. Medios de subsistencia.
 - F. Riesgos de protección.
 - G. Alta permanencia o situación de calle.
 - H. Redes sociales de apoyo.
- Observaciones.

PRINCIPALES RESULTADOS



Cuidadores
o cuidadoras
entrevistados: **2.174**

Mujeres: **86,2%** 
Hombres: **13,8%** 



Niños, niñas y adolescentes
(NNA) acompañados
(entre 0 y 17 años): **4.450**



Niños, niñas y adolescentes
acompañados (NNA)
entrevistados
(entre 6 y 17 años): **2.374**



Niñas: **48,5%**



Niños: **51,5%**

NNA acompañados: incluye la totalidad de los niños, niñas y adolescentes registrados por el cuidador o cuidadora, algunos de estos menores con edades inferior a los 6 años y por tal razón, no fueron entrevistados durante el levantamiento de información de la DTM NNA.

Nota: Los resultados para los cuidadores y cuidadoras se encuentran enmarcados en casillas de línea discontinua azul a lo largo de la presentación.

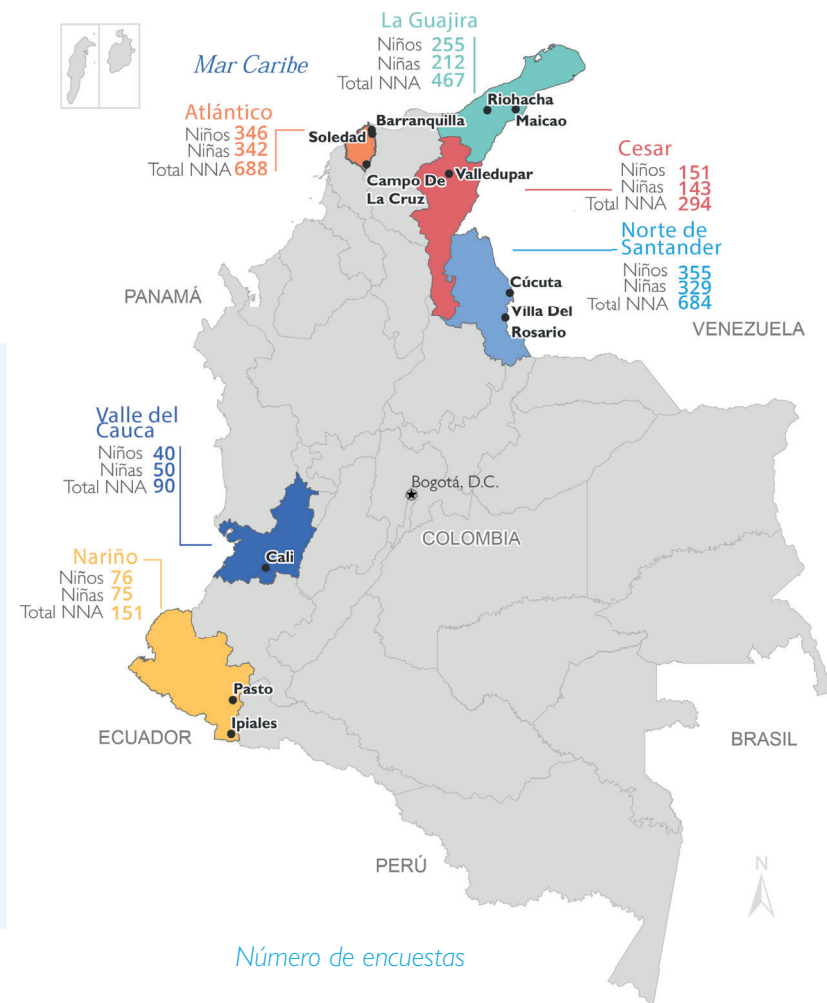

PRINCIPALES RESULTADOS

Demográficos

Pirámide poblacional de los NNA entrevistados por sexo y rango de edad

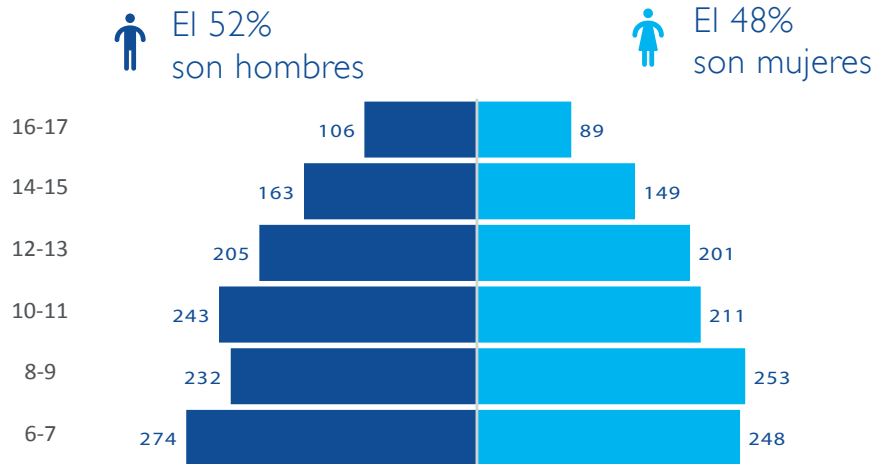

Para el caso de las y los cuidadores el 86,2% fueron mujeres y solo un 13,8% hombres.

Nacionalidad

Nacionalidad de los NNA acompañados

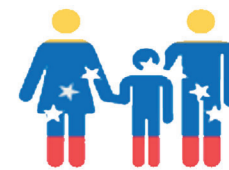

Nacionales venezolanos

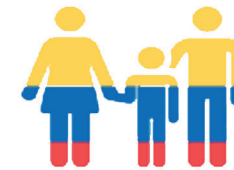

Colombianos

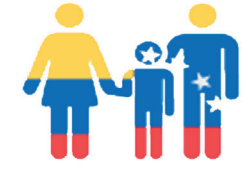

Colombovenezolanos
(Binacionales)

NNA Acompañados

81,5%

13,3%

4,5%

El 0,76% indicaron tener otra nacionalidad

Cuidadores o cuidadoras entrevistadas

89%

6,1%

4,9%



Colaboración del
Pueblo Japonés



PRINCIPALES RESULTADOS

Identificación

De los 4.450 NNA acompañados:
El 2,9% de los NNA acompañados no tiene ningún tipo de documento de identidad.

Documento de identificación del NNA acompañado



(PN) Partida de nacimiento venezolana	68%
(CI) Cédula de identidad venezolana	16,6%
(RC) Registro civil de nacimiento	13,9%
(TI) Tarjeta de identidad	5,5%
(CNV) Certificado de nacido vivo venezolano	3,1%
(CNV) Certificado de nacido vivo colombiano	1,3%
(PV) Pasaporte Venezolano	0,9%

De los 2.174 cuidadores y cuidadoras el 98,4% indican que poseen al menos un documento de identificación, primando:



C.I. venezolana
91,6%



C.C. Colombiana
11,4%



Pasaporte venezolana
5,7%

Nota: los porcentajes suman más del cien por ciento debido a que se podía seleccionar más de una respuesta.

PRINCIPALES RESULTADOS

Composición familiar

De los **2.374** NNA entrevistados:

¿Con quién vivías en Venezuela?



Padres, abuelos y tíos
99,6%



Adulto sin parentesco
0,3%



solo
0,3%

Nota: los porcentajes suman más del cien por ciento debido a que se podía seleccionar más de una respuesta.

Parentesco

Parentesco de los NNA con la cuidadora o cuidador entrevistados.



96,4% Padre o madre



1,4% Padrasto o madrastra



1,3% Abuelos



El restante **0,9%** se trata de tíos, hermanos, otros no parientes, conyugues y cuñados

Ubicación actual del padre y la madre de los NNA entrevistados

■ En este lugar ■ Venezuela ■ En otro lugar de Colombia ■ No sabe/No responde ■ No está con vida ■ Ecuador ■ Perú ■ Otro país



Padre



Madre



Colaboración del
Pueblo Japonés



MOVILIDAD

Acompañantes de los NNA en su llegada a Colombia

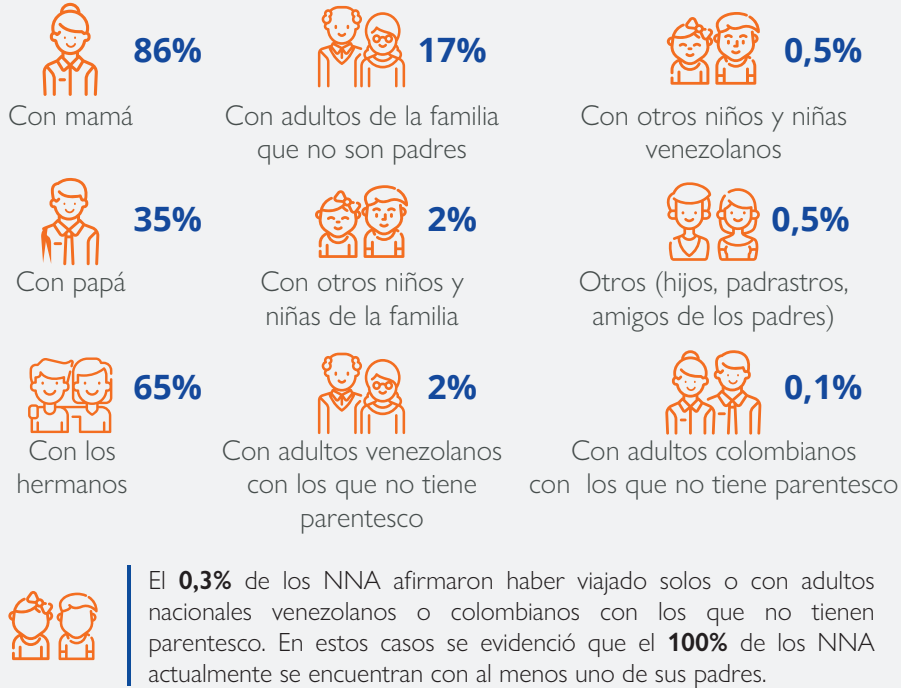

¿Dónde vivían los NNA antes de llegar a Colombia?

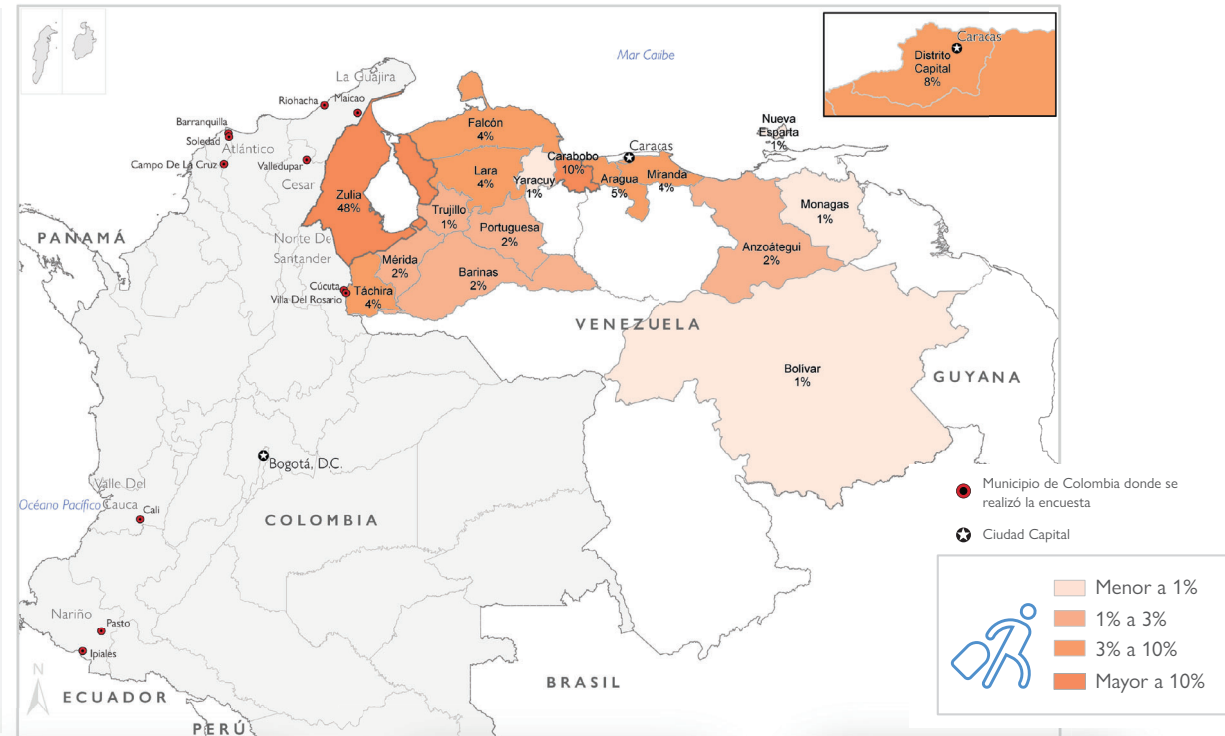

Por donde ingresaron los NNA a Colombia:

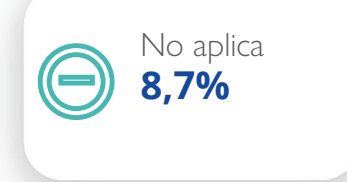

PERMANENCIA Y TRÁNSITO

Intención de permanencia del cuidador (a) entrevistado:

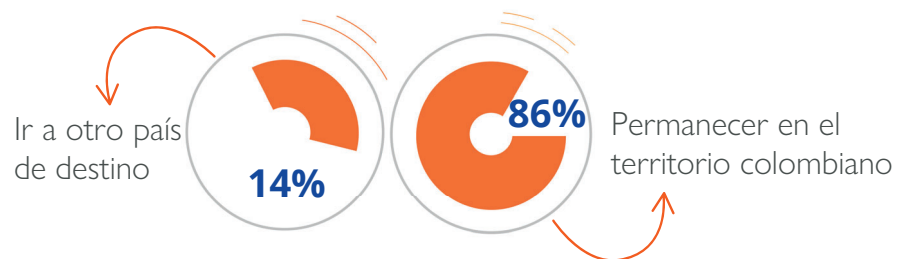

Necesidades para continuar el desplazamiento hacia otro destino:



Dinero **57,9%**



Transporte **5,1%**



Documentos **0,8%**

Todas las anteriores: 35%

Otras Ayudas: 1,2%

Documento migratorio



NNA sin documento migratorio

84,3%

Cuidador(a) sin documento migratorio

69,5%

	1.935 Cuidador (a)	3.660 NNA
(PEP) Permiso Especial de Permanencia	51%	50%
(TMF) Tarjeta de Movilidad Fronteriza	48%	47%
(SP) Salvoconducto de Permanencia	2%	4%
(SS) Salvoconducto de Salida	1%	1%
Permiso Especial Complementario de Permanencia (PECP)	1%	1%
PEPFF - Permiso Especial de Permanencia para el Fomento de la Formalización	1%	1%

Nota: los porcentajes suman más del cien por ciento debido a que se podía seleccionar más de una respuesta.

EDUCACIÓN

Leer y escribir



Asistencia escolar

El 41,5% de los NNA no asiste al colegio:

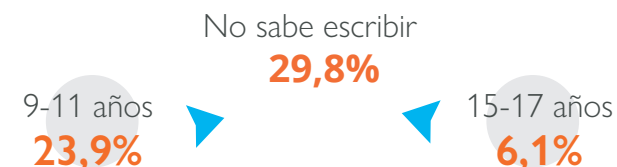

No ● Si ●

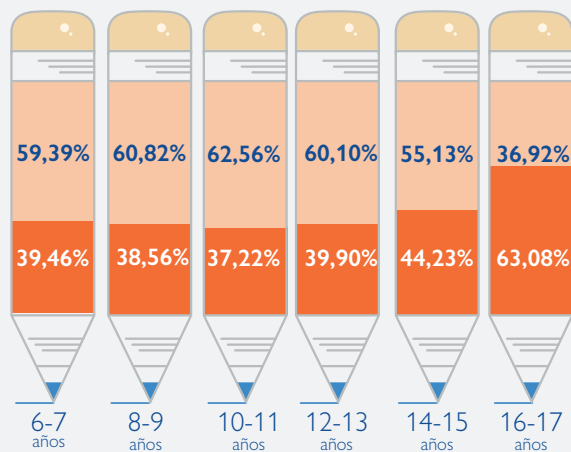

+ El 0,5% NNA no sabe, no responde.

Razones por las que los NNA no estudian.

Por falta de documentos	26%	No sabe cómo acceder al colegio	8%
Cambió de residencia	25%	Tiene que trabajar o buscar trabajo	6%
Por otra razón ¿Cuál? (dificultades durante el tiempo de pandemia, embarazo, problemas médicos, poco tiempo de estar en Colombia)	24%	No le gusta estudiar	4%
No hay cupo en el colegio en el que quiere estudiar	23%	No hay un colegio cercano	3%
No dispone de dinero para pagar los estudios	11%	Debe encargarse de los oficios del hogar	1%

EDUCACIÓN

Nivel de Escolaridad

Los NNA encuestados fueron categorizados de acuerdo con la escala académica del sistema educativo venezolano, lo que implica que los menores de 7 a 12 años deberían estar cursando educación básica primaria (de primero a sexto grado), de 13 a 15 años educación media (primer a tercer año), y de 16 a 17 años educación media diversificada (cuarto a sexto año). De acuerdo con lo anterior, en el gráfico 12 se presenta el cálculo del rezago escolar por edades.

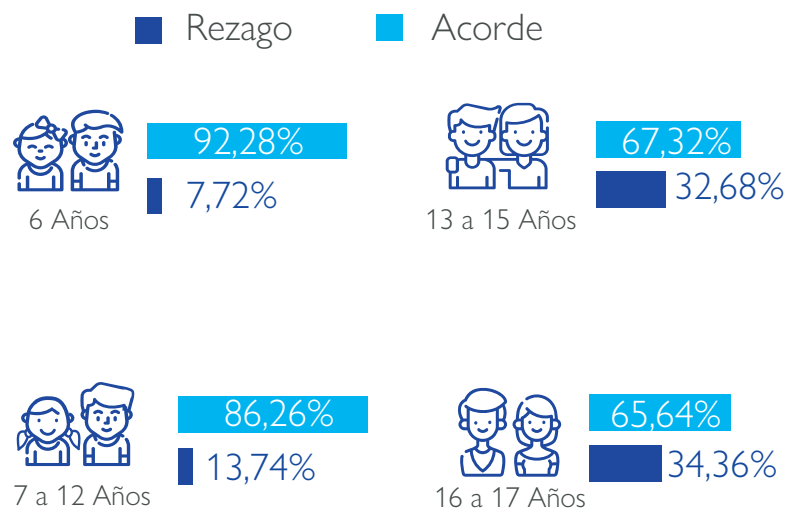

- El **1,8%** de las y los NNA encuestados no cuenta con ningún tipo de formación académica. En este grupo se concentran los menores de 6 años.
- El grupo de 16 a 17 años es el que presenta mayor rezago escolar, con el **34%**, seguido de los de 13 a 15 años.

SALUD

Problemas de Salud de NNA



Sí No
21% 79%

Cuidadores (as) o NNA que presentaron problemas de salud y pudieron ir al médico: **82,8%**

1.610 Cuidadores (as) con acceso a servicios de salud. Atendidos en:



44,9%

Hospital



11,9%

Centro comunitario de salud



33,7%

Farmacia



9,5%

Otro Lugar

aquí se incluye la Cruz Roja y organizaciones sin ánimo de lucro

NNA acompañados que refieren tener carnet de vacunación

NNA entre 0 y 5 años que refieren tener carnet de vacunación

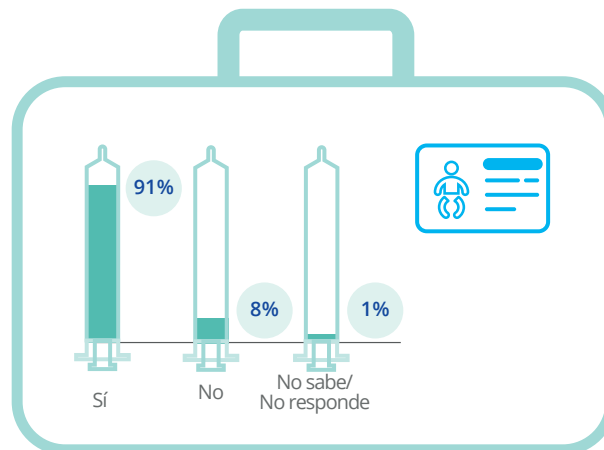

De los 1643 NNA acompañados entre 0 y 5 años

Los resultados no hacen referencia o control sobre las vacunas que le han sido aplicadas a los NNA. Solo se refieren a la tenencia de Carnet de vacunación.

SALUD

COVID 19

El 83% de los cuidadores y cuidadoras dijeron que ellos o sus NNA no han presentado ningún síntoma relacionado con el COVID-19. Para el 17% (370 personas) restante que dijeron haber tenido al menos un síntoma. Se presentan los siguientes resultados:

Síntomas COVID-19

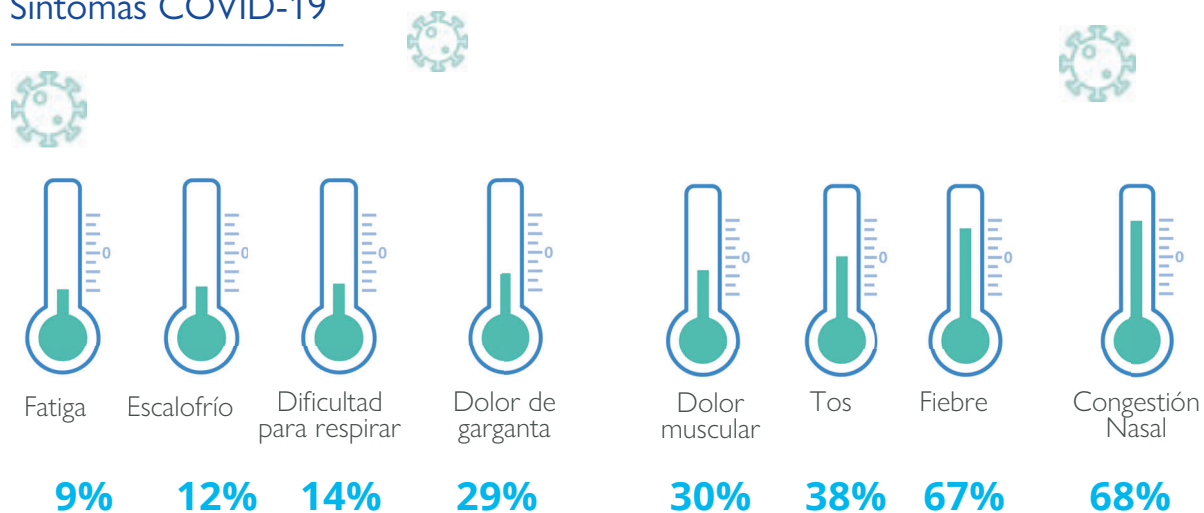

Lugar donde pasó el período de aislamiento.



3%



En un albergue para refugiados y migrantes

9%



En la calle

39%



En un paga diario

55%

Otros

cambuches, asentamientos irregulares, paga diarios, arriendos, bodegas abandonadas, parqueaderos, entre otros.

Nota: los porcentajes suman más del cien por ciento debido a que se podía seleccionar más de una respuesta.

SALUD

Sustancias psicoactivas en NNA.

- Lo ha probado y no le gusta
- Lo ha probado y le gusta
- No sabe qué es
- No lo ha probado



Alcohol



Pegantes



Marihuana



Cigarrillos



Frecuencia de consumo



SALUD SEXUAL Y REPRODUCTIVA

Las preguntas relacionadas con salud sexual y reproductiva fueron aplicadas únicamente a los NNA entre los 10 y 17 años (**1.367** de los cuales **650** son mujeres y **717** son hombres), a continuación, los resultados obtenidos:

Acceso a productos de cuidado menstrual

De un total de **650** niñas y adolescentes del grupo etario de 10 a 17 años.



El **58,6%** de las menores accede a productos menstruales de la siguiente manera:

- 91,6%** Lo compra
- 7,1%** Recibe donación

NNA casados o con pareja.

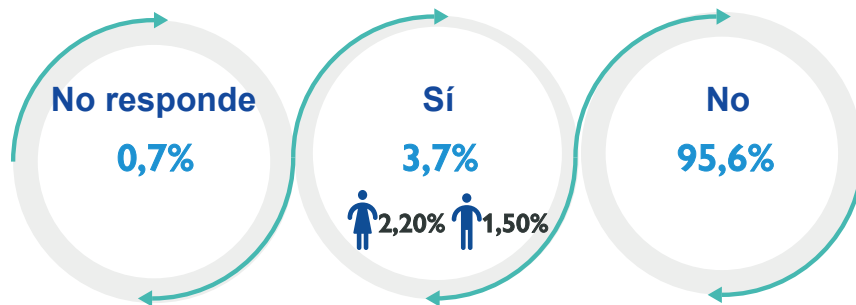

Perfil del Matrimonio Infantil y las Uniones Tempranas (MIUT)

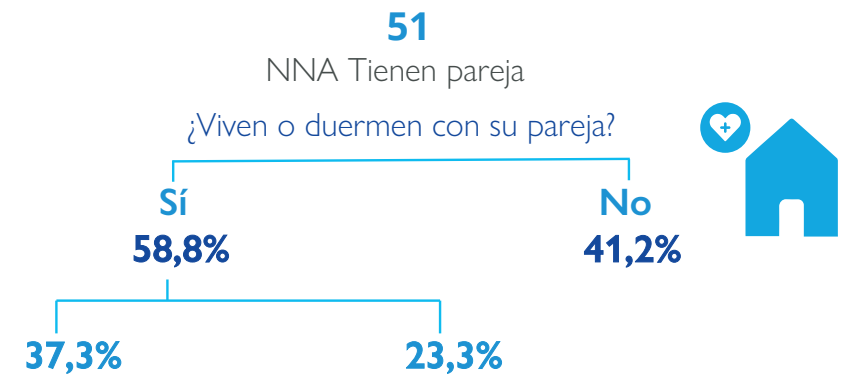

SALUD SEXUAL Y REPRODUCTIVA

Métodos anticonceptivos

Preguntas realizadas a **1.367** NNA entre **10** a **17** años, **650** mujeres y **717** hombres



No conocen el derecho a utilizar métodos de planificación familiar

Mujeres

Hombres

NNA entre los 10 y 17 años **SI** conocen el derecho a utilizarlos

¿Por qué no utilizas métodos anticonceptivos?



La mayor parte de los NNA encuestados **NO** utiliza ningún método anticonceptivo

Uso de métodos anticonceptivos en NNA entrevistados (as).



MATERNIDAD Y PATERNIDAD TEMPRANA

Preguntas realizadas a 1.367 NNA entre 10 a 17 años, 650 mujeres y 717 hombres



Niñas y adolescentes gestantes

2,2%

(todas entre los 15 y 17 años)

De estas, asiste a controles médicos



Sí **78,6%**

No **21,4%**



El **2,2%** de niñas y adolescentes están lactando



De los NNA encuestados el

1,5%

Tiene al menos un hijo

Hombres:

0,1% ♂

Mujeres:

1,4% ♀

15 años promedio de edad al que lo tuvo

El 100% indica que sus hijos viven con ellos y fueron registrados en:



81%



14,3%

Otro país

4,7%



Colaboración del
Pueblo Japonés



OIM
ONU MIGRACIÓN



SEGURIDAD ALIMENTARIA

Preguntas realizadas a los **2.174** cuidadores (as) entrevistados



El **55,9%** de los NNA no consume las tres comidas del día (desayuno, almuerzo y cena).

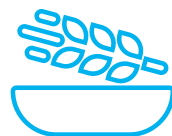

El **64,8%** de los NNA acompañados se quedó al menos una vez sin alimentación durante los últimos 3 meses por falta de dinero o recursos.

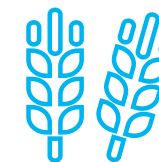

El **84,7%** de los NNA tiene o ha tenido una alimentación basada en poca variedad de alimentos (carbohidratos, vegetales y proteínas).

Cómo consiguen la comida

79%



Lo compro yo mismo (restaurante, tienda)

26%



Sobras de las casas (mendigar cerca de las casas)

16,6%



Donde tus familiares / amigos

7,1%



Centro de acogida

7,1%



Sobras de restaurantes

12,4%

Otras

Nota: los porcentajes suman más del cien por ciento debido a que se podía seleccionar más de una respuesta.

MEDIOS DE SUBSISTENCIA, AYUDAS RECIBIDAS Y REDES SOCIALES DE APOYO

Necesidades prioritarias de cuidadores y cuidadoras encuestados y los NNA.

A partir de la DTM aplicada a los **2.174** Cuidadores (as) se pudo identificar el siguiente listado de necesidades prioritarias

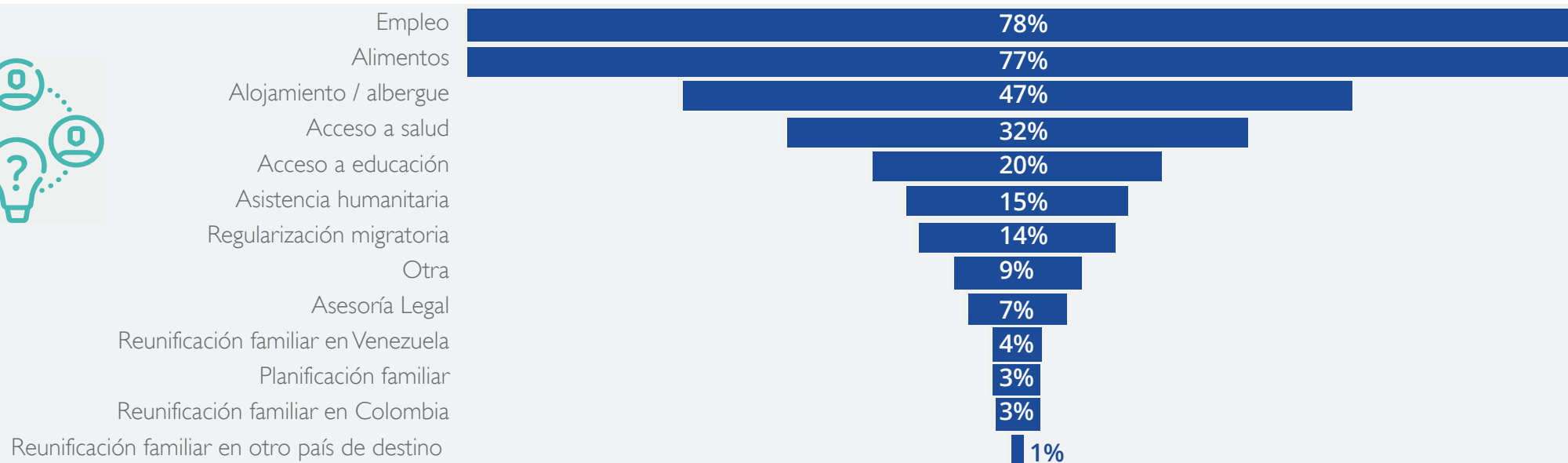

Nota: los porcentajes suman más del cien por ciento debido a que se podía seleccionar más de una respuesta.

MEDIOS DE SUBSISTENCIA, AYUDAS RECIBIDAS Y REDES SOCIALES DE APOYO

Ayudas recibidas

Si: 61,7% No: 38,3%

¿Qué tipo de ayuda ha recibido principalmente?

1.342 cuidadores o cuidadoras indicaron



Raciones alimentarias

78%



Elementos de aseo

18%



Salud, atención médica

8%



Oferta educativa

7%



Capacitación

1%

Otras*

25%



Nota: los porcentajes suman más del cien por ciento debido a que se podía seleccionar más de una respuesta

*Bonos de compra, dinero, tarjetas para mercado, hospedaje.

MEDIOS DE SUBSISTENCIA, AYUDAS RECIBIDAS Y REDES SOCIALES DE APOYO

Actividades remuneradas de los NNA



1.385

(58%) NNA indicaron realizar actividades remuneradas

Hombres: **54%** 

Mujeres: **46%** 

30,6% lo hace por más de 5 horas semanales
4 casos reportados al ICBF por posible vulneración

Compañía de los NNA mientras realizan actividad de generación de ingresos.

45%



Con los padres

42%

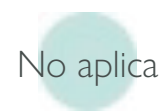

No aplica

8%



Solo

4%



Con otros adultos de la familia/hogar

4%



Con otros niños

3%



Con otros adultos no familiares

Nota: los porcentajes suman más del cien por ciento debido a que se podía seleccionar más de una respuesta.

ALTA PERMANENCIA O SITUACIÓN DE VIDA EN CALLE

Vive o permanece en la calle

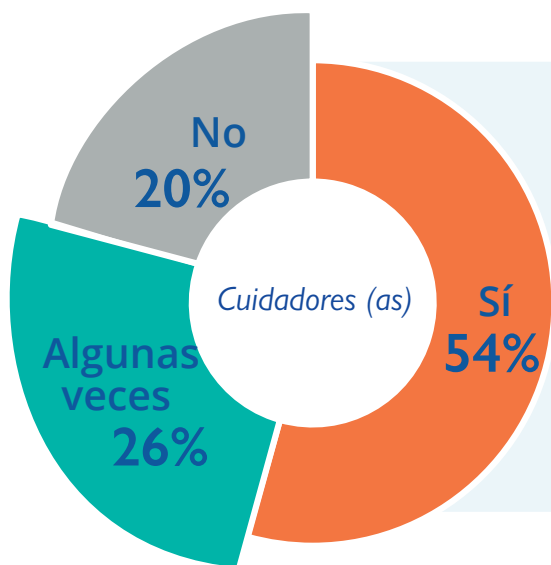

De los **1.697** NNA entrevistados que contestaron que sí o que algunas veces viven o permanecen en la calle, el **86,5%** dice que empezó hacerlo en el lugar donde se encuentra actualmente, el **9,1%** en otro lugar de Colombia y el **4,4%** en otro país.

Razones por las que los NNA permanecen o viven en la calle.



AYUDAS Y ASISTENCIAS DURANTE LA EMERGENCIA



No va a sitios de acogida

78,7%



Comedores comunitarios

8,3%



Iglesias y centros comunitarios

8,1%



Centros de acogida

5,3%



Otros Lugares

1,7%



¿Se siente seguro en el lugar donde habita?



NS/NR:
1,7%

SÍ
71,8%

NO
26,5%

Ayudas y asistencia durante la emergencia por COVID-19



Policía

2%



Organismos internacionales

4%



Iglesia / Congregaciones religiosas

4%



ONG

8%



Otras

7%



Cruz Roja

7%



Autoridades locales

24%

Algunas de las Instituciones que ofrecieron ayudas:



X 54% No ha recibido ayuda.

PERCEPCIÓN DE LOS NNA SOBRE INSTITUCIONES, GRUPOS ARMADOS ILEGALES, PANDILLAS Y FAMILIA

De acuerdo con lo reportado por la DTM, los NNA se sienten a gusto rodeados de sus familiares y amigos de la familia, les genera miedo las pandillas y son indiferentes a la Policía. En la gráfica se presentan otros resultados:

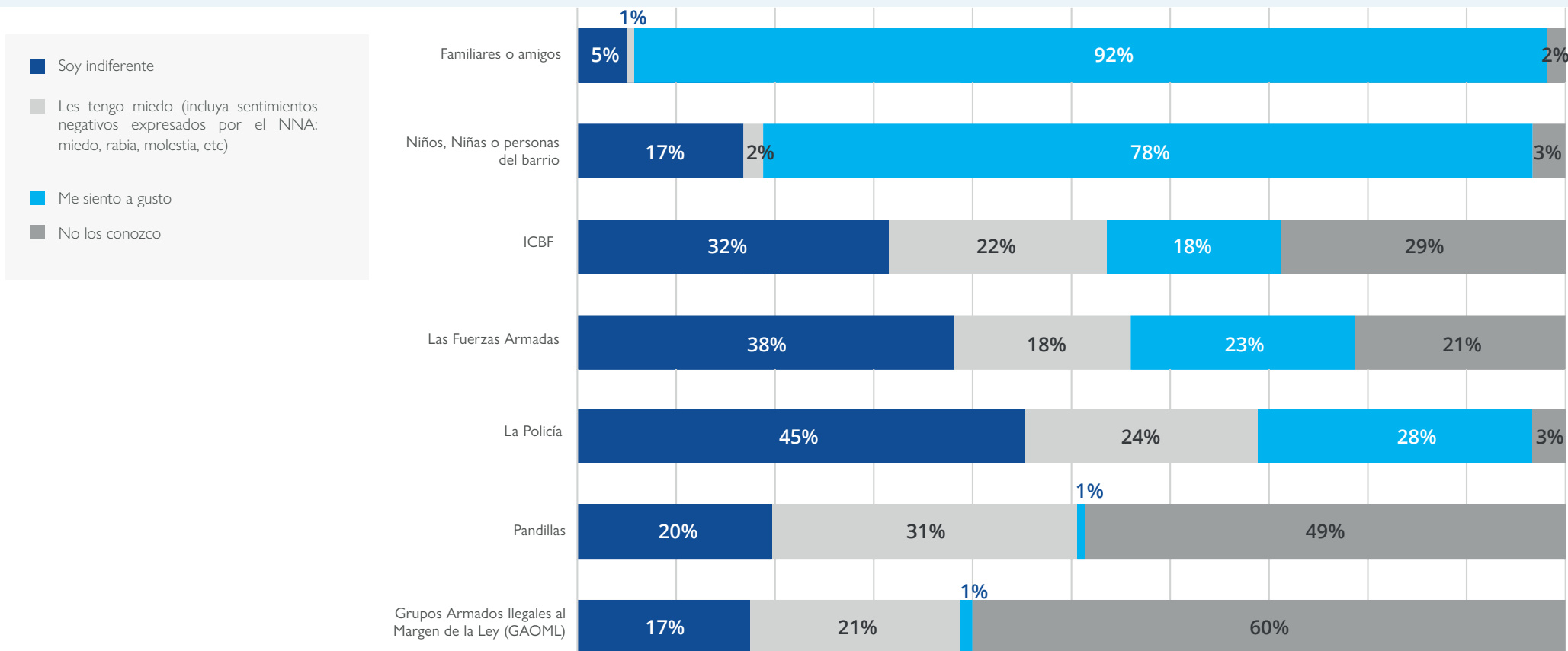

GRACIAS



Colaboración del
Pueblo Japonés

