

Reporte iMMAP Colombia

Entre el 18 de noviembre y el 4 de diciembre de 2018



Comparación de población migrante en Colombia con países receptores de refugiados sirios en 2018 (miles de personas)



Gráfico 1 Fuente: DNP. Noviembre 2018. Este es el stock de población refugiada para los países receptores. Para todos los países excepto Colombia se utilizaron las cifras disponibles de refugiados y personas en situación similar al refugio disponibles en el sistema de datos de Acnur. Sobre este tema, se resalta la importancia de la claridad en el uso de los conceptos "refugiado" y situación similar al refugio. A la fecha, la mayor parte de la población proveniente de Venezuela no cuenta con dicho estatus por lo cual los datos son ilustrativos.

Población Venezolana radicada en Colombia por rangos de edad y género a septiembre de 2018					
Rango de edad	Femenina	Masculina	Indefinida	Sin especificar	Total
>17 años	77,422	79,101	52		156,575
18 a 29 años	181,350	197,314	148		378,812
30 a 39 años	103,406	126,777	83		230,266
40 a 49 años	53,335	59,534	35		112,904
50 a 59 años	25,626	23,129	13		48,768
60 a 69 años	9,520	7,196	6		16,722
>70 años	4,225	3,362	2		7,589
Sin especificar (población en estatus irregular)				80,380	80,380
<b>Total</b>	<b>454,884</b>	<b>496,413</b>	<b>339</b>	<b>80,380</b>	<b>1,032,016</b>

Tabla 1 Fuente: Migración Colombia. Noviembre 2018.

## CONTEXTO

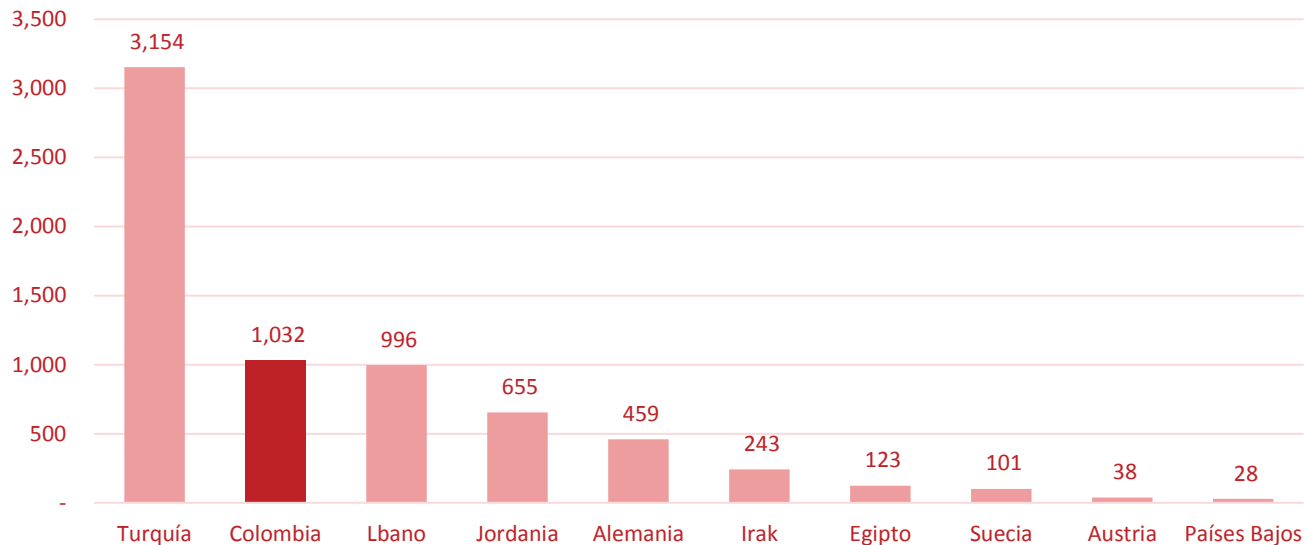
23.11.  
2018

El 22 y el 23 de noviembre representantes de los gobiernos de Argentina, Colombia, Chile, Costa Rica, Ecuador, Paraguay, Perú y Uruguay, firmaron el “Plan de Acción sobre movilidad humana de nacionales venezolanos en la región”, como seguimiento a la Declaración de Quito de septiembre de 2018. El Plan se enmarca en tres áreas: Profundización de mecanismos de la migración venezolana en la región, cooperación internacional y la articulación con organismos del sistema internacional relacionados y competentes para temas de migración y refugio. Estas acciones están enfocadas en mejorar los procesos de evaluación y normalización del estatus migratorio de los nacionales venezolanos, garantizando el acceso a procedimientos de determinación de la condición de refugiado para quienes lo soliciten, así como el establecimiento de procedimientos que garanticen el acceso a derechos como salud, educación y trabajo para refugiados y migrantes venezolanos en los países de la región.

24.11.  
2018

El Gobierno de Colombia publicó el documento CONPES 3950, mediante el cual se define la “Estrategia para la atención de la migración desde Venezuela”. El documento elaborado por el Departamento Nacional de Planeación establece estrategias para la atención en salud, educación, primera infancia y adolescencia, empleo, alojamiento, seguridad y vivienda, buscando la articulación institucional y proponiendo nuevas instancias para la atención a las personas migrantes en un horizonte de mediano plazo. El CONPES hace referencia a acciones identificadas al año 2021, las cuales tendrían un costo estimado de más de USD 130 mil, considerando la capacidad presupuestal actual de las entidades gubernamentales.

Financiamiento estimado por entidad en millones de pesos constantes 2018

Entidad	Costo 2018	Costo 2019	Costo 2020	Costo 2021	TOTAL
Ministerio de Educación	38	2,911	2,842	748	6,539
Ministerio de Trabajo		320	330	339	989
SENA		3,737	2,302	2,114	8.153
Unidad del Servicio Público de Empleo			412	424	1,236
UARIV	410	400	434	447	1.712
Ministerio de Salud y Protección Social	193	421	402	422	1,657
Instituto Nacional de Salud INS		641	42	43	126
ICBF		41	126,154	129,942	378,576
Ministerio de Minas y Energía	28	122,479	213	213	667
Ministerio de Relaciones Exteriores	185	213	2.150	,150	6,635
Ministerio del Interior		2,150	256	38	670
UNGRD		376			15,819
<b>TOTAL</b>	<b>854</b>	<b>15,819</b>	<b>135,537</b>	<b>136,881</b>	<b>422,779</b>

Tabla 2. Fuente: DNP. Noviembre 2018.

En el documento, se hace referencia a los retos para las autoridades colombianas para los próximos tres años, considerando que, a nivel mundial, Colombia, con más de 1.032.016 millones de personas es el segundo país receptor de migrantes después de Turquía, con 3,1 millones. Durante los últimos 16 meses la migración proveniente de Venezuela se quintuplicó teniendo en cuenta que a mayo de 2017 se tenían registros de 171,783 personas. 700 mil personas han viajado a través de Colombia rumbo a otros países de América Latina, muchos de los cuales han realizado el recorrido caminando. Dentro de la estrategia del Gobierno se incluyen también personas víctimas del conflicto armado y retornados colombianos, cifra que para 2018 se estima en 300 mil personas.

Considerando las condiciones de movilidad y la dificultad de identificación y localización, se proponen mecanismos flexibles migratorios que facilite la integración y regularización de la población venezolana con vocación de permanencia.

24.11.  
2018

Las barreras para acceder a documentos de viaje en Venezuela entre otros servicios y trámites públicos son cada vez mayores. De acuerdo con un reportaje de Bloomberg, las difíciles condiciones institucionales y las bajas remuneraciones de funcionarios públicos, estarían generando incentivos para el incremento de redes de sobornos y corrupción para facilitar distintos trámites relacionados con la expedición de pasaportes, visas, entre otros documentos y tramites. Según información de la ONG Transparencia Venezuela, funcionarios oficiales estarían cobrando hasta 300 veces el costo de los trámites relacionados con documentos de viaje. Estas dificultades están generando condiciones para que aquellas personas que deseen emigrar en búsqueda de mejores oportunidades, lo hagan de manera irregular, exponiéndose a redes de trafico y trata de personas, las cuales se estarían expandiendo de la mano con el incremento de los flujos migratorios hacia Colombia y otros países de la región.

28.11.  
2018

El FMI con base en datos del Banco Central de Venezuela entregados en noviembre, dio a conocer que la economía se contrajo 15,7% (cuarto año consecutivo de recesión) y que en 2017 la inflación alcanzó 860%. La información entregada al FMI serían las estadísticas mas importantes recibidas de Venezuela en los últimos dos años y se espera recibir información del primer semestre de 2018. Los vacíos de información dificultan tener un acercamiento a la realidad del país desde el exterior e incluso dentro de Venezuela y son las fuentes privadas de información como empresas multinacionales y la consulta de indicadores construidos por investigadores con base en el seguimiento al mercado de productos básicos, las que permiten tener un acercamiento a la crisis económica venezolana.

## SITUACIÓN HUMANITARIA



### Protección:

La Personería de Cali está siguiendo 5 casos de niños venezolanos que estarían en riesgo de desprotección debido a abandono familiar. Estas situaciones se podrían estar generando en distintos lugares del país, debido a las difíciles condiciones socioeconómicas en algunas familias de migrantes, quienes, por falta de orientación, ausencia de documentos de identidad y viaje, búsqueda de asistencia o de medios de vida o dificultades propias del proceso migratorio y de integración local, podrían estar exponiendo a sus hijos a factores de riesgo.



### Salud:

#### Enfermedades transmisibles

Desde que fue declarada la alerta epidemiológica por sarampión en la zona de las Américas, el seguimiento por parte del Instituto Nacional de Salud de Colombia se realiza de forma continua con el fin mantener contenida la propagación de esta patología.

#### Sarampión y rubeola

De acuerdo con el boletín a la semana epidemiológica 46 (11 al 17 de noviembre), en el territorio colombiano se observó un número mayor de casos para los eventos de sarampión y rubeola de los esperados. En el SIVIGILA se ingresaron 6.399 casos sospechosos, de los cuales se han descartado 5708, permanecen en estudio 520 casos y fueron confirmados por el Instituto Nacional de Salud 171 casos de sarampión de los cuales: 50 casos son importados, 101 casos relacionados con la importación (27 casos de transmisión secundaria en personas procedentes de Venezuela y 74 casos relacionados con la importación en colombianos) y 20 con fuente de infección en investigación.

#### Enfermedades transmitidas por vectores

De acuerdo con el calendario epidemiológico, se ha visto un aumento de enfermedades transmitidas por vectores entre las que se destacan el dengue y malaria.

Por lo anterior, el 21 de noviembre se presenta alarma epidemiológica de Dengue en las Américas en 13 países: Antigua y Barbuda, Argentina, Brasil, Chile, Colombia, El Salvador, Guatemala, Guyana, Honduras, Jamaica, México, Paraguay y Venezuela, debido al número de casos que se presentaron con respecto al año anterior.

Los serotipos que están en circulación son 4 (DENV 1, DENV 2, DENV 3 y DENV 4), aumentando el riesgo en la región se presente el dengue grave con la carga que demanda de los servicios de salud. Se recomienda aplicar las medidas preventivas recomendadas para evitar un posible aumento en el siguiente año, lo que depende de la intensidad y efectividad de las medidas preventivas y su implementación para el control.

## Dengue

Durante la semana 45 se notificaron 1383 casos probables de dengue, de estos 501 corresponde a esta semana y 882 casos se notifican de forma tardía. Los departamentos y municipios en situación de alarma en el país son Antioquia, Atlántico, Bolívar, Cesar, La Guajira, Nariño y Sucre, Cartagena y Barranquilla.



Gráfico 2. Comportamiento del dengue en Colombia en el 2018. Fuente: Instituto Nacional de Salud. Boletín semana 46. 2018.

Un 79,7% del total de casos de dengue se concentra en los 12 primeros departamentos y municipios que se presentan en la tabla 3; con un mayor número de casos en los municipios de Villavicencio con el 5,4 %, Cúcuta con el 4,8 %, Cali con el 4,7 %, Medellín y Barranquilla con el 3,4% cada uno, Montería con el 2,9 %, Acacias y Villa del Rosario con el 1,6 %cada uno; Ibagué San José del Guaviare, Soledad y Bucaramanga con el 1,5 %; Neiva y Fundación con el 1,4 %; Yopal y Girardot con el 1,3 %, Santa Marta con el 1,2 %, Valledupar, Valencia, Los Patios y Apartadó con el 1 %; que concentran el 44,5 % de la notificación.

Para dengue grave la mayor proporción de casos se presentó en Villavicencio con el 5,8 %, Barranquilla con el 5,1 %, Apartadó con el 3,4 %, Cartagena con el 3,1 %, Turbo con el 2,9 %, Sincelejo con el 2,4 %, Soledad con el 2,2 %, Cali y Acacias con el 1,9 % cada uno, Yopal y Aguachica con el 1,7 % cada uno; que concentran el 37,4 % de la notificación. El 94,0% (389/414) fueron hospitalizados.

La incidencia nacional de dengue se encuentra en el 138 por cada 100.000 habitantes en riesgo; los departamentos de mayor proporción son Guaviare, Meta, Casanare, Putumayo, Norte de Santander, Córdoba, Tolima, Cundinamarca, Arauca, La Guajira, Cesar y Magdalena.

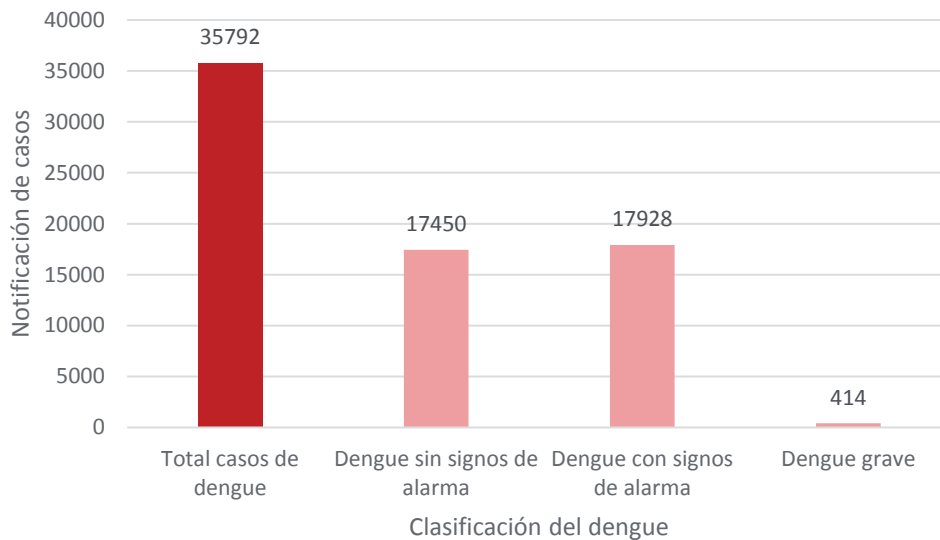
En cuanto al número de casos de mortalidad por posible dengue, a semana 45, son 146 muertes, de los que 21 son procedentes de La Guajira, los restantes se presentaron en los departamentos Antioquia, Meta, Caquetá, Magdalena, Cartagena, Córdoba, Tolima, Santander y Casanare. Del total de fallecidos 2 corresponde a personas extranjeras.

Cabe destacar que la concentración de migrantes venezolanos, datos calculados utilizando la red social de Facebook por iMMAP Colombia, coincide con algunos de los municipios en los cuales la incidencia de esta enfermedad es mayor entre los que están: Arauca, Cúcuta, Cali, Medellín, Barranquilla, Villa del Rosario, Bucaramanga, Santa Marta, Riohacha, Maicao y Valledupar, ciudades en las que se concentra un número de población mayor a las 15.000 personas, siendo un motivo de preocupación para la salud de los migrantes.

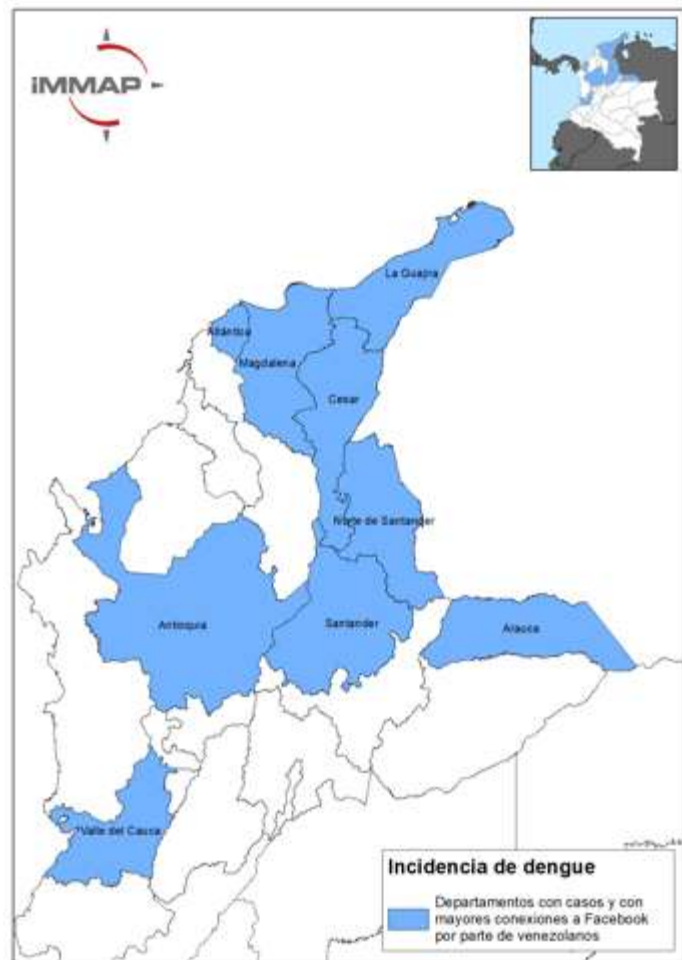

Mapa 1. Departamentos con casos de Malaria. Fuente: Instituto Nacional de Salud. Boletín semana 46. 2018.

## Malaria

Hasta la semana 46 en el SIVIGILA se reportó 54.545 casos de malaria, 53.699 casos de malaria no complicada y 846 casos de malaria complicada. Con un aumento de la notificación de los departamentos de Arauca, Córdoba y Norte de Santander en comparación con el promedio de notificación de los años 2012 a 2017. A continuación, se puede ver el número de casos por tipo de malaria.



Gráfico 3. Tipo de casos de malaria Colombia 2018. Fuente: Instituto Nacional de Salud. Boletín semana 46. 2018.

El riesgo epidemiológico en el país en el momento es de 6,79 casos por 100.000 habitantes en zona rural con predominio de infección por *P. vivax* con un IVA de 3.36 casos por cada 1000 habitantes en riesgo.

Con relación a los casos de personas extranjeras se contó con 1.584 casos procedentes del exterior, 1.501 casos de malaria no complicada y 83 casos de malaria complicada; 1275 casos se han registrado con infección por *P. vivax*, 243 casos con infección por *P. falciparum* y 66 casos con infección mixta (*P. falciparum* y *P. vivax*), de este total los migrantes Venezolanos presentaron: malaria mixta fueron 62, malaria *P. falciparum* 225, malaria *P. Vivax* 1212 para un total de 1449, lo que representa el 94,63%. (1) Se resalta que el riesgo de la población migrante procedente de Venezuela presenta para el dengue ocurre con la malaria, por concentrarse en los departamentos y municipios donde se presentan el mayor número de casos.

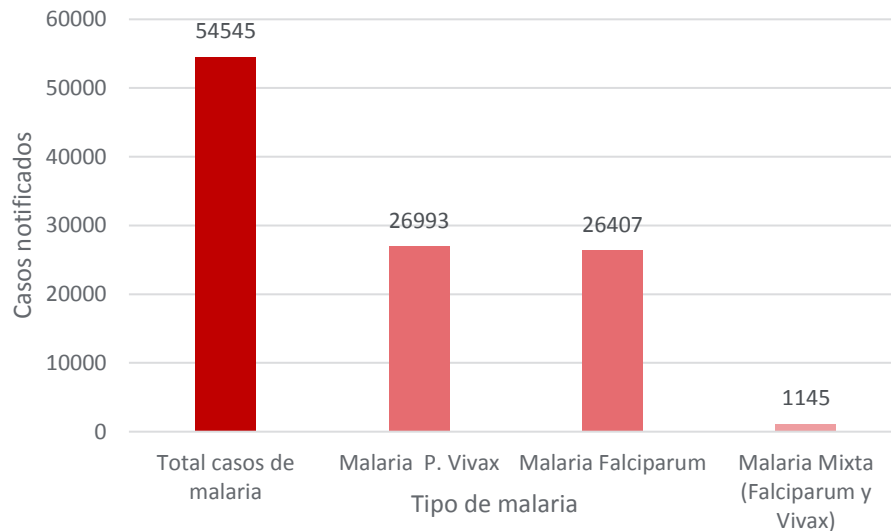

### Albergue:

La Veeduría Distrital de Bogotá ha recibido mas de 27 requerimientos de vecinos del campamento provisional de población migrante ubicado en la localidad de Engativá al occidente de Bogotá, las cuales se suman a las protestas y disturbios generados el 19 de noviembre que obligaron la intervención de fuera pública. En el campamento estarían albergadas 412 personas mayores de edad y 64 niños y niñas. Ante los problemas de planeación, gestión y operación del albergue, el veedor Distrital convocó a funcionarios de la Alcaldía y a la comunidad para definir acuerdos para el mejoramiento de las condiciones de vida y el funcionamiento en general del albergue. Se identificó la necesidad de hacer un monitoreo en tiempo real de las condiciones de vida de las personas que habitan en el lugar, definir protocolos para la recepción de donaciones, mejorar la coordinación con Fuerza Pública, así como mayor control a los problemas sanitarios. También se identificó la necesidad de implementar controles biométricos para la entrada al lugar entre otra sería de medidas que serán implementadas por las



autoridades distritales. Ante solicitudes de la ciudadanía que pedía reubicar el lugar, la Alcaldía aclaró que esté no será reubicado y que permanecerá de manera temporal hasta el 15 de enero.

Situación de albergues en otras ciudades:

En Cúcuta, el Centro de Migraciones y el Centro de atención Transitorio al Migrante, los cuales cuentan con capacidad para mas de 35,000 personas, cada día se enfrentan al reto de nuevas personas en búsqueda de refugio, adicional a las denuncias de vecinos debido a la ocupación del espacio publico y a la falta de estrategias para el manejo de residuos sólidos y excretas.

En Maicao, el Centro de Atención al Migrante administrado por la pastoral Social y con capacidad para 150 personas, tiene dificultades para garantizar alimentación a sus habitantes principalmente en horas de la noche y no cuenta con agua potable.

En Ipiales, la misión Scalabriniana administra un albergue para 30 personas en la vía al Charco, el cual se estima puede ser insuficiente para los requerimientos que podrían presentarse durante diciembre y enero. En el albergue de Las Lajas se tiene la capacidad de recibir hasta 300 personas, utilizando una cancha de fútbol aleaña.

En Tunja existe un albergue ubicado cerca de la zona del terminal de transporte, el cual tiene capacidad de hospedar en condiciones de hacinamiento hasta a 100 persona. El Albergue es administrado por una organización de población venezolana y tiene apoyo de la Pastoral Social. Las personas y familias pueden permanecer allí hasta por tres días. Se estima que diariamente pueden llegar 283 personas a la ciudad, situación que ha generado asentamientos espontáneos en zonas residenciales, lo cual ha generado preocupación por parte de vecinos del sector.

**RESPUESTA (información del GIFMM a septiembre de 2018)**

Consulte el 4W Venezuela 2018 en el siguiente enlace: <https://sidi.umaic.org/>



 **Protección:**

A partir del 27 de noviembre se reactivó la expedición de Tarjetas de Movilidad Fronteriza TMF, la cual permite el ingreso formal de migrantes pendulares de Venezuela, quienes pueden acceder a bienes y servicios de primera necesidad en Colombia. Este documento minimiza riesgos para las personas que



ingresan de manera irregular a través de pasos no oficiales y otro tipo de riesgos relacionados con tráfico de personas. Para su expedición se requiere una fotografía, documento de identidad o partida de nacimiento y un certificado de residencia en Venezuela como un recibo de servicios públicos. La solicitud se puede hacer por internet en la página de migración Colombia, sin embargo, se han presentado dificultades en algunos casos para acceder a la plataforma.

El plazo para que las personas registradas en el RAMV puedan tramitar el Permiso Especial de Permeancia PEP fue extendido hasta el 21 de diciembre, como parte de la estrategia del Gobierno para la atención a la población migrante y ante la identificación de un alto número de personas radicadas en departamentos fronterizo y de la costa atlántica que teniendo derecho al PEP no lo han tramitado. El trámite se puede hacer también por internet.

Más del 61% de las 442,462 personas registradas en el RAMV cuentan con PEP a noviembre de 2018.

Según cifras de Migración Colombia, más de 272 mil venezolanos registrados en el RAMV cuentan con PEP, el cual permite permanecer de manera regular en Colombia por dos años y acceder a servicios de salud, afiliación al sistema de seguridad social y la búsqueda de empleo formal.



## Salud:

En el décimo sexto taller construyendo País, que fue realizado en la ciudad de Cúcuta el 24 de noviembre de este año, el Ministro de Salud y Protección Social anunció el proyecto de financiación para fortalecer la capacidad quirúrgica del Hospital Universitario Erasmo Meoz por \$1.850 millones de pesos. Asimismo, junto con la Gobernación de Norte de Santander se ejecuta un proyecto de \$7.300 millones en el Hospital Ridesindo Soto de Cúcuta para fortalecer los servicios de salud mental con énfasis en pacientes con problemas de farmacodependencia.

Además, se asignaron recursos para dotar las unidades médico - odontológicas y así ofrecer una mejor capacidad quirúrgica de la red hospitalaria del departamento de Norte de Santander. Asimismo, dentro de los compromisos adquiridos esta mejorar la capacidad resolutive del departamento como dar apoyo a los proyectos viabilizados acorde al programa de la red.

El ministro de salud exaltó las acciones realizadas hasta el momento en materia de salud pública y vacunación a la población migrante venezolana a quienes se les ha aplicado 600 mil dosis para mitigar las enfermedades infectocontagiosas.



## Seguridad Alimentaria:

El Centro de Migraciones Scalabriniano en Cúcuta, cuenta con capacidad de entregar 1,200 desayunos y más de 3,000 almuerzos diariamente a población migrante, con el apoyo de 120 personas en dos comedores comunitarios en Cúcuta, con el apoyo de organizaciones de cooperación como el Programa Mundial de Alimentos y la Cruz Roja. El Centro también brinda apoyo en temas de salud, hospedaje para

150 personas y apoyo para temas de higiene. Durante 2018, se estima que han brindado asistencia a mas de 5,000 migrantes en necesidad.

## FINANCIAMIENTO

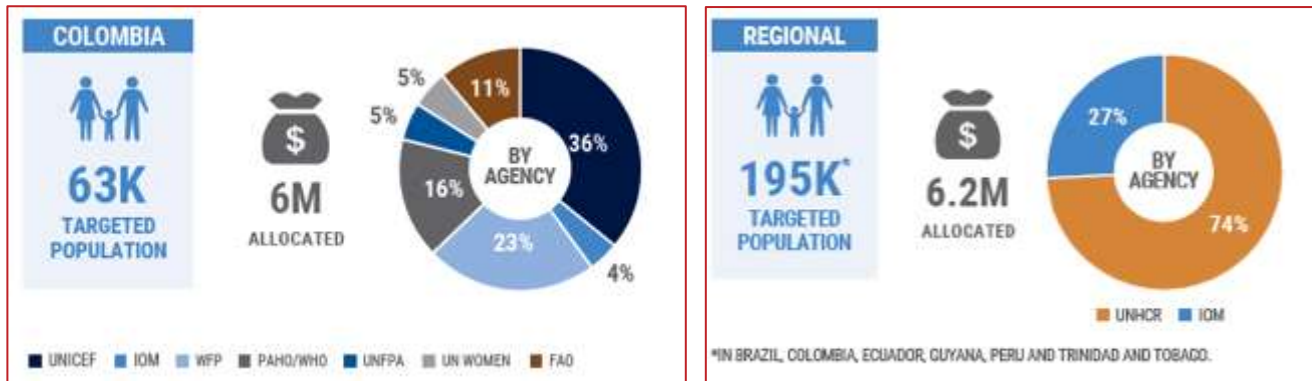

Naciones Unidas ha solicitado a los donantes USD 738 millones para los países de Sur América que están acogiendo a refugiados y migrantes de Venezuela, con base en el Plan de Respuesta Regional para Migrantes y Refugiados de Venezuela que será presentado el 14 de diciembre. Es la primera vez que se incluye la crisis venezolana en el llamamiento humanitario global, el cual para 2019 asciende a USD 21,900 millones a nivel mundial sin contar los recursos destinados a Siria.

En el marco de una visita oficial a Colombia durante la última semana de noviembre, el Primer Ministro de Holanda Mark Rutte anunció la destinación de EUR 4 millones para la OIM, con el objetivo de apoyar la respuesta a migrantes venezolanos en la región.